

# 第 2 号

発行 平成26年11月1日

〒071-8152

旭川市東鷹栖線18号1045番地

社会福祉法人 旭川 富好会

理事長 清水 哲也

発行者 広報委員会

電話 (0166) 58-3333

FAX (0166) 58-3334

## 社会福祉法人旭川富好会広報誌

# たいせつ



近文第二小学校生徒さんの元気なヨサヨイ踊りに感動

### < 目 次 >

表紙 巻頭写真	「近二っ子参上!!」 「夕景 ~明日想う~」
P 2 たいせつの郷	「写真で見る上半期」
P 3	「敬老祝賀会 入居・通所サービス」
P 4 末広たいせつの郷	「焼肉パーティー」
P 5	「敬老祝賀会」
P 6 法 人	「介護保険施設指定更新のご案内」
P 7	「平成25年度決算報告」「消防訓練」
P 8	「明日への力」「地域の力」



水田に映る夕陽に明日想う

# 写真で見る 平成26年度上半期



カタクリの花観賞 (入居)



永山中央公園散策 (入居)



外食 回転寿司「やすけ」 (入居)

# 春

やさしい春風に誘われて  
待ちに待った屋外活動!!



見本林散策 (通所)



外食「紙風船」 (通所)



野菜の苗定植 (入居)



七夕飾り 願うは家族の幸せ (入居)

夏の陽射しをいっぱい浴びて  
元気ハツラツ!!

# 夏



七夕のタベ 花火を見上げて (入居)



施設の後方に打ち上がる花火



焼肉&夏まつり



大人気!! 野菜・加工品即売会  
(焼肉&夏まつり)



民謡の生演奏に合わせて盆踊り  
(焼肉&夏まつり)



お腹も満腹、余興を楽しむ皆さん  
(焼肉&夏まつり)

# 祝 健康長寿 ～入居敬老祝賀会～



9月14日(日) 敬老祝賀会を催しました。当日は、ご利用者ご家族合わせて170名を超えるみなさまと一年の健康と長寿をお祝いしました。

余興では、男性介護職員が、映画「アナと雪の女王」主題歌「Let It Go～ありのままで～」を、雪の女王に扮して熱唱。120インチの巨大スクリーンに映し出された「雪の女王」の歌うシーンに合わせて踊る姿に喝采を受けました。そして、もう一つの余興は、職員有志が結成した、たいせつ笑劇団による寸劇「水戸黄門」。悪代官に帯を引っ張られ、ステージ上をクルクル回り続ける村の娘。菓子缶で頭を叩かれる庄屋。ハリセンや生ゴムでゴムパッチンされる悪代官等々…ストーリーよりも笑いを優先したハチャメチャな舞台に会場は笑いの渦につつまれました。

昨年、日本人男性の平均寿命が初めて80歳を超え、日本人の平均寿命は83.4歳になりました。たいせつの郷ご利用者の平均年齢は88.2歳、最高年齢は107歳です。これからもお元気にお過ごしいただき、来年も笑顔で健康と長寿をお祝いしたいと職員一同心より願っております。

昨年、日本人男性の平均寿命が初めて80歳を超え、日本人の平均寿命は83.4歳になりました。たいせつの郷ご利用者の平均年齢は88.2歳、最高年齢は107歳です。これからもお元気にお過ごしいただき、来年も笑顔で健康と長寿をお祝いしたいと職員一同心より願っております。



# 祝 健康長寿 ～在宅敬老祝賀会～



デイサービスとショートステイのご利用者を対象に敬老祝賀会を催しました。当日はご家族も含めて80名超のみなさまとお祝いをしました。

日頃からにぎやかな職員たちですが、この日は一段と力を入れて笑いをとりにいきました。今年は「懐かしの歌謡曲」と銘打って、昭和のポップスを熱唱しました。

また、恒例になっているスライド上映では、今年の敬老祝賀会以降の一年間を映像で振り返りました。





炭火に炙られた肉の香が食欲をそそります



昨年を上回るご参加ありがとうございます



# 焼肉



焼けるまでもう少し… 首を伸ばしてハイ、チーズ!



「肉」も「気温」も「ご夫婦の仲」も「あつつあつ、



7月6日(日)末広たいせつの郷としては3回目となる焼肉パーティーを開催しました。

当日は天気にも恵まれ、外で行うには絶好の焼肉日和。参加されたご家族も昨年を上回りました。

妻の手料理を口に運び笑みを浮かべるひと。親子の会話に花が咲くひと。孫や曾孫に抱きつかれて目尻がさがるひと。短い時間でしたが、ご家族との団欒を楽しまれていました。



お祝い膳に舌鼓 そのお味は…ピースV



これからもますますお元気で！



ご家族と笑顔で迎える敬老の日



余興 そのメイクに思わず「ダメよ～ダメダメ」



9月15日（月）敬老祝賀会を開催しました。

ご利用者の最高年齢は102歳。今も杖なしで歩かれるほどお元気です。

昼食は、ユニットごとにお祝い弁当を囲んでのお祝い。彩り豊かなお弁当を、目でも口でも堪能しました。

また、今年は厨房職員がお祝い弁当だけではなく余興でも頑張りました。仕事の合間や終業後に一生懸命練習した「マツケンサンバ」。その歌唱力と振付け、バックダンサーの踊りの切れ味は、お祝い弁当の味に勝るとも劣らないと自画自賛したとかしなやか…。

今年もみなさんと笑顔でお祝いできたことが大変嬉しかったです。おめでとうございます。





撮影：松山公雄さん（写友ショット）

## たいせつの郷「介護保険施設指定更新」に伴う施設利用料の変更について

たいせつの郷（東鷹栖）ご利用者、ご家族には既に書面にてご案内させていただいておりますが、国からの通知により、平成26年10月1日よりユニット型居室と従来型居室の分けて設置認可を受けることとなりました（下図参照）。

それに伴い、ユニット型居室の施設利用料が変更になります（下欄新料金参照）。

また、ユニット型ご利用者につきましては、新料金のほかに従来算定しておりました「個別機能訓練加算」が無くなりますので、ご承知おきください。

尚、この料金変更はたいせつの郷（東鷹栖）だけが該当になりますので、末広たいせつの郷ご利用者への変更はありませんのでご承知ください。

また新たに、たいせつの郷・末広たいせつの郷の全ご利用者対象に、「口腔機能維持管理加算」を算定させていただくこととなりました。併せてご承知おき願います。

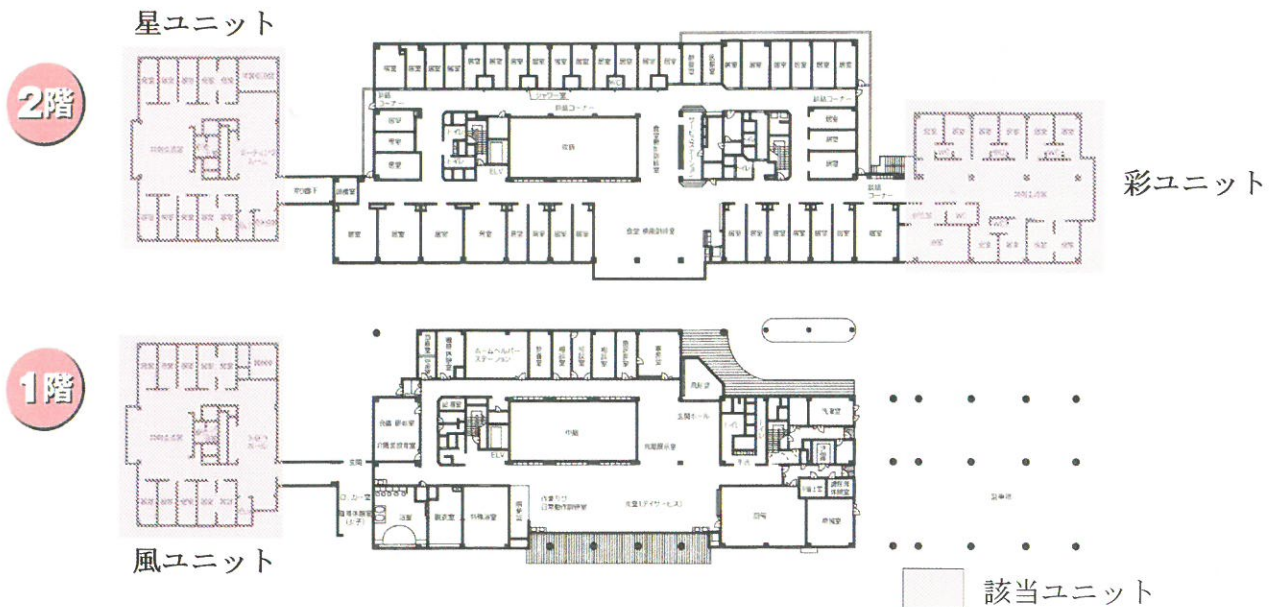

### 【ユニット型 新料金】（ユニット型ご利用者のみ対象） 一日あたりの自己負担額（加算・居住費・食費除く）

	(前)		(新)
要介護1	663円	→	813円
要介護2	733円	→	879円
要介護3	807円	→	951円
要介護4	877円	→	1,018円
要介護5	947円	→	1,084円

### 【新規算定】（全ご利用者対象）

口腔機能維持管理加算  
110円

### 【算定中止】

（ユニット型ご利用者のみ対象）  
個別機能訓練加算  
12円

# 平成25年度決算報告

(平成26年3月31日現在)

## 事業活動計算書

## 貸借対照表

勘定科目	単位円		
	当年度決算	前年度決算	増減
【サービス活動増減の部】	0	0	0
介護保険事業収益	756,920,362	715,712,437	41,207,925
経常経費寄附金収益	314,050	161,900	152,150
サービス活動収益計(1)	757,234,412	715,874,337	41,360,075
人件費	502,914,780	494,381,970	8,532,810
事業費	122,790,346	116,977,400	5,812,946
事務費	47,473,173	48,117,490	-644,317
利用者負担軽減額	2,040,017	1,941,894	98,123
減価償却費	91,912,204	93,288,708	-1,376,504
国庫補助金等特別積立金取崩額	-37,112,202	-38,211,926	1,099,724
サービス活動費用計(2)	730,018,318	716,495,536	13,522,782
サービス活動増減差額(3)=(1)-(2)	27,216,094	-621,199	27,837,293
【サービス活動外増減の部】	0	0	0
借入金利息補助金収益	361,618	391,358	-29,740
受取利息配当金収益	19,827	17,170	2,657
その他のサービス活動外収益	1,779,073	1,260,331	518,742
サービス活動外収益計(4)	2,160,518	1,668,859	491,659
支払利息	13,716,852	14,278,931	-562,079
サービス活動外費用計(5)	13,716,852	14,278,931	-562,079
サービス活動外増減差額(6)=(4)-(5)	-11,556,334	-12,610,072	1,053,738
経常増減差額(7)=(3)+(6)	15,659,760	-13,231,271	28,891,031
【特別増減の部】	0	0	0
施設整備等補助金収益	3,883,000	1,367,000	2,516,000
拠点区分間繰入金収益	40,000,000	50,000,000	-10,000,000
特別収益計(8)	43,883,000	51,367,000	-7,484,000
国庫補助金等特別積立金積立額	1,367,000	1,367,000	0
拠点区分間繰入金費用	40,000,000	50,000,000	-10,000,000
特別費用計(9)	41,367,000	51,367,000	-10,000,000
特別増減差額(10)=(8)-(9)	2,516,000	0	2,516,000
当期活動増減差額(11)=(7)+(10)	18,175,760	-13,231,271	31,407,031
【繰越活動増減差額の部】	0	0	0
前期繰越活動増減差額(12)	97,837,439	111,068,710	-13,231,271
当期末繰越活動増減差額(13)=(11)+(12)	116,013,199	97,837,439	18,175,760
基本金取崩額(14)	0	0	0
その他の積立金取崩額(15)	0	0	0
その他の積立金積立額(16)	0	0	0
次期繰越活動増減差額(17)	116,013,199	97,837,439	18,175,760

勘定科目	単位円		
	当年度末	前年度末	増減
流動資産	230,684,762	204,440,859	26,243,903
現金預金	89,795,571	67,116,128	22,679,443
事業未収金	110,652,103	107,089,570	3,562,533
未収補助金	3,586,998	1,117,447	2,469,551
借入未収金	22,600,000	25,900,000	-3,300,000
立替金	293,140	274,515	18,625
前払金	3,756,950	2,943,199	813,751
固定資産	1,615,265,487	1,698,690,481	-83,424,994
基本財産	1,538,024,559	1,615,547,641	-77,523,082
土地	81,400,000	81,400,000	0
建物	1,456,624,559	1,534,147,641	-77,523,082
その他の固定資産	77,240,928	83,142,840	-5,901,912
建物	404,775	494,865	-90,090
構築物	9,936,141	12,266,129	-2,329,988
車両運搬具	1,372,544	2,787,565	-1,415,021
器具及び備品	20,474,579	26,970,541	-6,495,962
有形リース資産	3,894,387	0	3,894,387
ソフトウェア	1,926,132	2,696,580	-770,448
無形リース資産	3,402,000	4,536,000	-1,134,000
出資金	30,000	30,000	0
保証金	20,000	20,000	0
預託金	26,220	26,220	0
退職給付引当資産	35,754,150	33,314,940	2,439,210
資産の部合計	1,845,950,249	1,903,131,340	-57,181,091
流動負債	73,327,291	52,879,548	20,447,743
事業未払金	10,206,689	17,304,370	-7,097,681
1年以内返済予定設備資金借入金	58,477,666	31,625,083	26,852,583
1年以内返済予定長期運営資金借入金	2,872,936	2,816,095	56,841
1年以内返済予定リース債務	1,770,000	1,134,000	636,000
固定負債	1,006,099,887	1,066,159,279	-60,059,392
設備資金借入金	944,280,620	1,006,058,286	-61,777,666
長期運営資金借入金	20,416,617	23,289,553	-2,872,936
リース債務	5,648,500	3,496,500	2,152,000
退職給付引当金	35,754,150	33,314,940	2,439,210
負債の部合計	1,079,427,178	1,119,038,827	-39,611,649
基本金	46,050,000	46,050,000	0
基本金	46,050,000	46,050,000	0
国庫補助金等特別積立金	604,459,872	640,205,074	-35,745,202
次期繰越活動増減差額	116,013,199	97,837,439	18,175,760
(うち当期活動増減差額)	18,175,760	-13,231,271	31,407,031
純資産の部合計	766,523,071	784,092,513	-17,569,442
負債及び純資産の部合計	1,845,950,249	1,903,131,340	-57,181,091

## 備えあれば憂いなし

最近、高齢者対象のサービスが急増していますが、それに伴い、高齢者向け共同住宅等における火災事故という痛ましい記事を目にすることも多くなってきました。

旭川富好会では、「火を出さない」を第一に日々の防火確認に取り組んでおりますが、万が一に備え年2回「119番への通報」「初期消火訓練」「避難誘導訓練」を実施しています。

また毎年旭川市消防本部主催の自衛消防訓練大会にも参加し、職員の防火や消火、避難誘導に対する意識と知識、技術の向上に努めています。



# 明日への力

旭川富好会には、介護福祉士や社会福祉士等の実地研修で、毎年多くの実習生が訪れます。中には施設に5週間も泊まり込んでの実習される方もいます。

実習生とお話をするご利用者の顔はみんな笑顔。実習最後の日には、「また、遊びにおいで」「頑張っ  
てね」「体に気をつけるんだよ」「風邪ひくんじゃないよ」と、まるで孫や曾孫に声をかけているみたいです。

実習生からは「様々な介助を通して色々なことを学ぶことができました。学校に帰っても実習で学んだことを忘れず過ごしたいと思います。」「今回教えていただいたことを活かして、学校でも介護福祉士の勉強に励みたいと思います。」と、頼もしい言葉や手紙を頂戴いたします。

どうか素敵な介護従事者になってください。



## 地域の力

～高齢者助け合い組織「ひな」の会～

「ひな」の会は、東鷹栖農協(現JAたいせつ)の女性部が実施したヘルパー2級講習の受講者が、受講終了後も継続して技術向上やボランティア活動を行う目的で有志が結成した会です。

会員は現在15名。みなさん地域で農家を営まれている女性の方々。

忙しい農作業の合間をぬって、お掃除・食器洗い・繕い物など、定期的に来て下さってます。

この日は、ご利用者と漬物を漬けてくださいました。

(たいせつの郷)

